STAVBA: KONGRESOVÉ CENTRUM PRAHA – PŘÍSTAVBA

DENÍK: STAVEBNÍ DENÍK

POČASÍ:

ČAS	POČASÍ	TEPLOTA	SRÁŽKY	RYCHLOST VĚTRU	SMĚR VĚTRU	VLHKOST
06:00	Jasno	8,9°C	0,0 mm/h	1,2 m/s	193°	91%
12:00	Polojasno	18,5°C	0,0 mm/h	1,5 m/s	37°	50%
18:00	Zamračeno	20,5°C	0,0 mm/h	2,7 m/s	62°	42%

OSOBY NA STAVENIŠTI:

NÁZEV DODAVATELE	POČ.	HOD.	NÁZEV DODAVATELE	POČ.	HOD.	NÁZEV DODAVATELE	POČ.	HOD.
AVE CZ odpadové hospodářství s.r.o	8	10	GEMO a.s.	20	8	Hinton a.s	8	8

MECHANIZMY:

NÁZEV PROSTŘEDKU	NÁZEV DODAVATELE	POSÁDKA	POČ.	HOD.
Avant 745	GEMO a.s.	1	1	8
Pásové rypadlo Bobcat	AVE CZ odpadové hospodářství s.r.o	1	1	8
Čelní vysokozdvižný vozík TOYOTA	GEMO a.s.	1	1	8
Traktorbagr 7t	Hinton a.s	1	1	8
Vrtná souprava Bauer BG30 H	Hinton a.s	1	1	8

PROVEDENÉ PRÁCE:

POPIS	NÁZEV DODAVATELE	MN	MJ
- Bourání cihelné stěny naftové hospodářství pod Velínem - Vrtání stropní desky 1.PP dle odsouhlasení statika - Řezání stropní desky 1.PP dle odsouhlasení statika - Bourání svrchní části stropu nad hydroizolací	AVE CZ odpadové hospodářství s.r.o		
- Provádění stojkování otvorů ve 1.PP-3.PP - Demontáž TZB parking 2PP, 1PP - Úklid staveniště - Kontrola trasy pro pojezd vrtné plošiny 1.NP - Kontrola stojek po pojezdu vrtné plošiny - Kontrola BOZP	GEMO a.s.		
- Příprava pro vrtání pilot 33a, 34a - Svařování Armokošů - Provádění piloty 33a, 34a	Hinton a.s		

DALŠÍ ZÁZNAMY:

AUTOR Slovák Daniel (TDS) NÁZEV DODAVATELE JE Group s.r.o.

Reakce na zápis Chytil Radim (Administrátor), ze dne 19.8.2026:
Dne 24.08. bylo zkontrolováno provedení výztuže pilot:
Koš A1 2x, A2 1x, C1 1x, C2 1x a P1 5x, včetně distančních podložek, armokoše možno použít pro provádění pilot. Před vlastním osazením do piloty je nutné upravit délku košů P1 a navázat k příslušným košům typu A nebo C.

PŘÍLOHY

KCP - Stavební den...08-24.pdf

IMG_0329.jpg IMG_0330.jpg IMG_0331.jpg

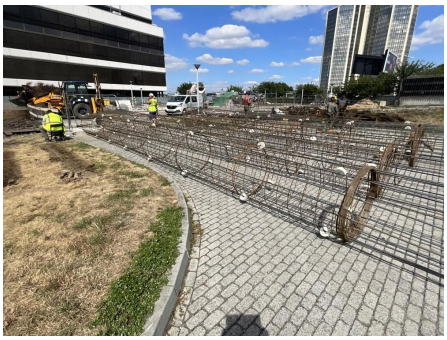

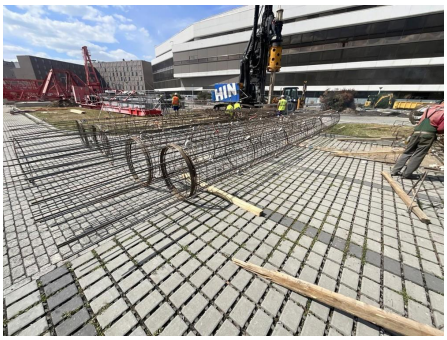

IMG_0334.jpg

AUTOR Matějíček Jiří (TDS) NÁZEV DODAVATELE JE Group s.r.o.

(pátek) od 18:00 hod. došlo v prostoru Vyšehradu / staveniště ke srážkové události o intenzitě odpovídající dešti s dobou opakování N = 5 let Ochranná opatření zhotovená zhotovitelem proti vnikání srážkové vody do stávajícího objektu KCP se ukázala jako nedostatečná a koncepčně chybná. Došlo ke dvěma samostatným poruchám:

a) Vybourané otvory ve stropní desce nad 2. PP (Jižní garáže) Srážková voda natékala vybouranými otvory ve stropní desce přímo do trasy ve 2. PP k trafokomorám VN. Dešťové svody Jižních garáží byly ve stávajícím stavu kapacitně dostatečné; příčinou zatečení nebyla kapacita svodů, nýbrž nezajištěné otvory ve stropní desce.

b) Provizorní ochranné hrazení na desce nad DUN (dešťová usazovací nádrž) Voda zadržená v provizorním ochranném hrazení přesáhla výšky hrazení a přetekla. Z ochranného hrazení není zajištěno žádné čerpání ani odvodnění, opatření tedy nemá odtok a k přetečení musí dojít u každé srážky přesahující jeho retenční objem. Nejde o selhání provozu, nýbrž o vadu návrhu opatření.

Na staveništi nebyl v době události přítomen odpovědný zástupce zhotovitele (stavbyvedoucí ani jím pověřená osoba). Zásah k odvrácení vniknutí vody do rozvodny/trafokomor VN a do technologických místností DUN provedla jednotka hasičského záchranného sboru podniku (HZSP) Kongresového centra Praha.

Na nedostatečnost ochrany proti zatékání z desky Jižních garáží byli zástupci zhotovitele — p. Chytil, p. Římal, p. Krobaurer — technickým dozorem stavebníka upozorněni opakovaně, s předstihem několika týdnů. Riziko zatékání z prostoru Jižních garáží do prostor VN je známé a historicky doložené; z tohoto důvodu je plánováno navýšení kapacity dešťových svodů Jižních garáží. Zhotovitel tedy o riziku prokazatelně věděl.

Bylo písemně do deníku uvedeno, že do objektu KCP nesmí v průběhu výstavby zatéct a že zhotovitel je povinen zajistit dostatečnou ochranu. O uvedené události není ve stavebním deníku proveden zápis zhotovitele, ačkoli jej zhotovitel byl povinen provést obratem po vzniku události. Vedení stavebního deníku je povinností zhotovitele dle § 166 zák. č. 283/2021 Sb., obsahové náležitosti stanoví příloha č. 12 vyhlášky č. 131/2024 Sb.

Byl nutný zásah jednotky HZSP KCP — náklady zásahu budou vyúčtovány zhotoviteli.

Rozsah škod na majetku, stavebních konstrukcích a technologickém zařízení (zejména technologie DUN) bude ověřen objednatelem; nárok na náhradu škody se tímto vyhrazuje v plném rozsahu.

PŘÍLOHY

WhatsApp Video 202...05.52.mp4

KCP - Stavební den...08-24.pdf

WhatsApp Image 202...2 (1).jpg

WhatsApp Image 202...2 (2).jpg

WhatsApp Image 202...05.52.jpg

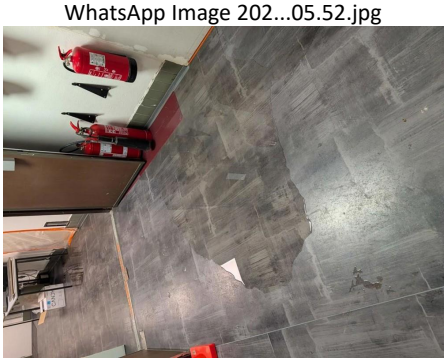

WhatsApp Image 202...05.49.jpg

WhatsApp Image 202...7 (2).jpg

WhatsApp Image 202...7 (1).jpg

WhatsApp Image 202...08.57.jpg

CHMU_Karlov_260825.jpg

Denní data

Datum	Průměrná denní teplota vzduchu	Průměrná denní relativní vlhkost vzduchu	Úhrn srážek 07–07	Délka slunečního svitu	Denní suma globálního záření	Průměrný denní tlak vzduchu přepočtený na hladinu moře	Průměrná denní rychlost větru	Maximální denní rychlost větru
23. 8. 2026	14,9 °C	58 %	0,0 mm	8,3 hod	10056,0 kJ.m^{-2}	1012,3 kPa	2,0 m.s^{-1}	~ 70 m.s^{-1}
23. 8. 2026	14,4 °C	67 %	0,7 mm	4,0 hod	13564,0 kJ.m^{-2}	1014,6 kPa	3,4 m.s^{-1}	~ 13,1 m.s^{-1}
21. 8. 2026	18,8 °C	70 %	63,1 mm	3,0 hod	12568,0 kJ.m^{-2}	1008,1 kPa	3,8 m.s^{-1}	~ 21,6 m.s^{-1}
20. 8. 2026	22,4 °C	62 %	0,0 mm	5,3 hod	15793,0 kJ.m^{-2}	1009,6 kPa	3,5 m.s^{-1}	~ 26,6 m.s^{-1}
19. 8. 2026	20,3 °C	72 %	0,1 mm	1,3 hod	10693,0 kJ.m^{-2}	1007,3 kPa	3,2 m.s^{-1}	~ 9,4 m.s^{-1}
18. 8. 2026	16,5 °C	73 %	3,7 mm	1,2 hod	7623,0 kJ.m^{-2}	1011,1 kPa	3,6 m.s^{-1}	~ 9,4 m.s^{-1}

Vysvětlivky